

**Natur**

Skelbækvej 2  
6200 Aabenraa  
Tlf.: 7376 7676

Dato: 19-12-2024  
Sagsnr.: 24/29107  
Dok.løbenr.: 361172/24

Kontakt: Julie Korsbæk Nielsen  
E-mail: jkni@aabenraa.dk  
Mobil: 2335 6934

## Landzonetilladelse til etablering af en sø på matr.nr 121b Ravsted ejerlav, Ravsted

Aabenraa Kommune har modtaget din ansøgning om tilladelse til at etablere en sø på matr.nr. 121b Ravsted ejerlav, Ravsted. Projektets beliggenhed fremgår af bilag 2.

Da det ansøgte medfører en ændret arealanvendelse i landzonen, kræver det en landzonetilladelse fra kommunen i medfør af reglerne i planloven.

## Afgørelse

Aabenraa Kommune meddeler hermed landzonetilladelse jf. planlovens § 35<sup>1</sup>, til etablering af en sø på op til 900 m<sup>2</sup>.

## Vilkår

Landzonetilladelsen meddeles med følgende vilkår:

- Søen etableres med en størrelse på maksimalt 900 m<sup>2</sup> og en dybde på maksimalt 1,2 meter.
- Søen tilpasses terrænet med jævnt skrånende bredder og bund med et fald på 1:6 eller fladere.
- Opgravet jord m.m. skal lægges mindst 10 meter fra søen og spredt ud i et jævnt lag på maksimalt 30 cm, eller fjernes helt.
- Opgravet materiale må ikke udsprede i beskyttede naturarealer eller nærmere end 10 meter fra disse (se kort i bilag 2).
- Søen må ikke have forbindelse til vandløb eller dræn.
- Der må ikke anlægges øer i søen.
- Der må ikke udsættes dyr (herunder andefugle, krebs og fisk) eller planter i søen.

---

<sup>1</sup> Lovbekendtgørelse nr. 572 af 2024-05-29, Planloven.

- Der må ikke opsættes redegørelse, hegn (dog undtaget kreaturhegn) eller lignende i eller ved søen.
- Hvis der plantes træer omkring søen, skal disse på syd-, øst- og vestsiden plantes i en afstand fra søbredden, der mindst svarer til træernes forventede sluthøjde.
- Hvis der fodres, skal der holdes mindst 10 meters afstand til søen.
- Der etableres en mindst 5 meter bred bræmme omkring søen, hvor jorden ikke må dyrkes, gødes eller sprøjtes.
- Etablering af søen må ikke medføre, at vand får væsentlig ændret afløbsretning (dvs. regnvand o.a. nedbør må ikke i væsentlig grad ledes i en anden retning), eller at der sker uønsket opstuvning af vand på anden mands jord.
- Kommunen skal have besked når arbejdet er afsluttet.

Afgørelsen har været sendt til kommentering ved jer d. 13. december 2024. Der indkom ingen bemærkninger.

## Redegørelse

### *Ansøgning*

Aabenraa Kommune har den 23. september 2024 modtaget en landzoneansøgning om etablering af en sø på ovennævnte matrikel.

Af ansøgningen fremgår det, at *"formålet er, som led i et lidt større projekt omkring Ravsted, at forbedre fødemuligheder for storken i Ravsted og omegn, da storke i de sidste par somre har opholdt sig i området gennem længere tid. Det sker ved hhv. anlæg og restaurering af små vådområder samt iværksættelse af øget afgræsning omkring disse. Det forventes at sådanne tiltag på sigt vil producere mere føde til storken i form af frøer, insekter, mosegrise m.fl., men også en lang række andre dyr og planter vil få gavn af projektet."*

*"Der søges om tilladelse til etablering af en ny sø i størrelsen 7-900 m<sup>2</sup> på en fugtig del af marken syd for den eksisterende sø. Marken er i våde år vanskelig dyrkbar."*

*Den etableres med en maksimal dybde på 100- 120 cm, "og der anlægges flade bredder med et anlæg på ca. 1:6-1:9, som giver attraktive bredzoner for såvel vandfugle som padder og insekter. Opgravet jord spredes ud på marken omkring og jævnes."*

### *Luftfotos*

Ud fra en gennemgang af luftfotos, kan de konstateres at, matriklen nr. 121b Ravsted Ejerlav, Ravsted synes at være driftet med jævnlig omlægning, høslæt og sprøjtning fra 1954 og frem til 1985. Herefter afgræsses matriklen, hvor der også foretages nogle høslæt. Mellem 1993 og 1995 bliver der etableret en sø (bilag 2).

Fra 2022 skifter driften til delvis høslæt og i 2023 laves der en delvis omlægning i form af en opløjning af matriklen. Fra 2024 ligger den i brak med eventuelle høslæt.

De omkringliggende matrikler sprøjtes og omlægges med jævnlige mellemrum.

I bilag 2 ses en mindre lavning, hvor søen ønskes etableret. På luftfoto fra 2016 har vegetationen en lysere farve samme sted, hvilke viser at sandsynligvis er mere fugtigt end umiddelbart omkring.

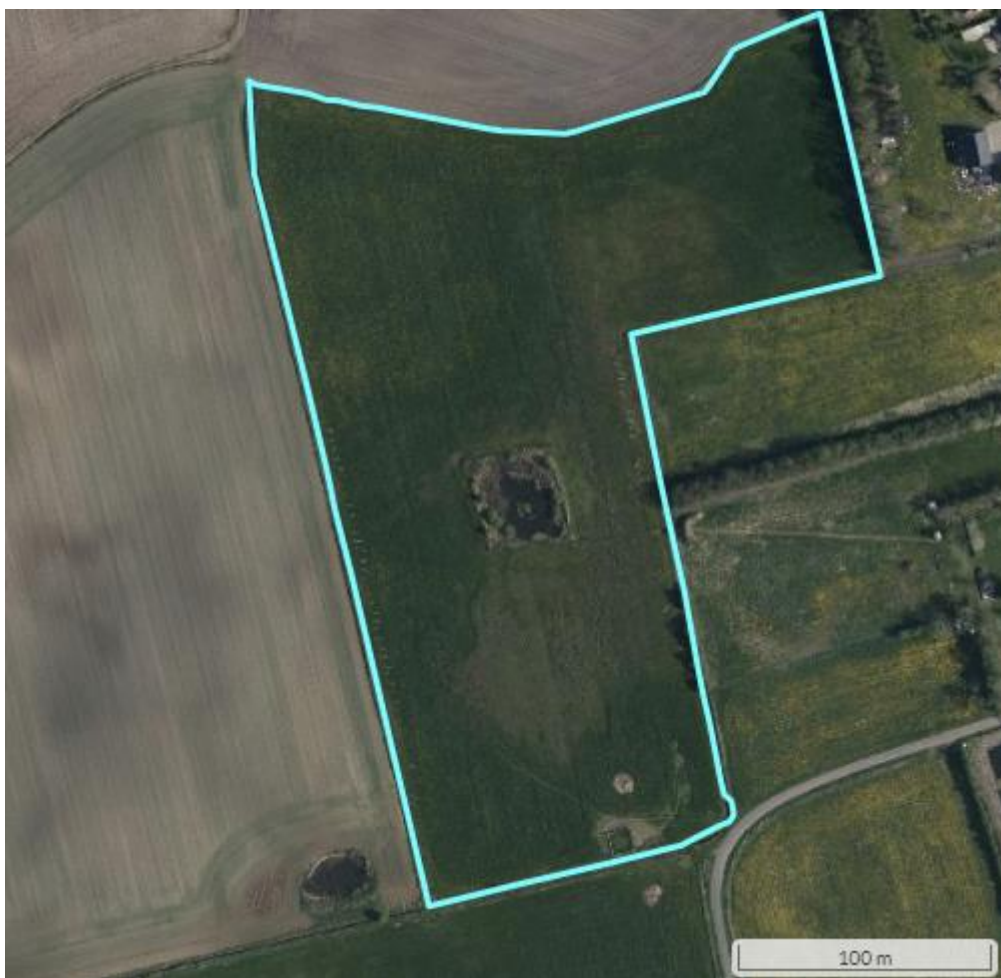

*Figur 1: Luftfoto fra foråret 2016, hvor det ses at der afgræsses, grundet de tydelige fæstier, men at der også tages høslæt i en mindre grad grundet linjerne gennem vegetationen. Den cyan farvede linje viser afgrænsningen for matriklen.*

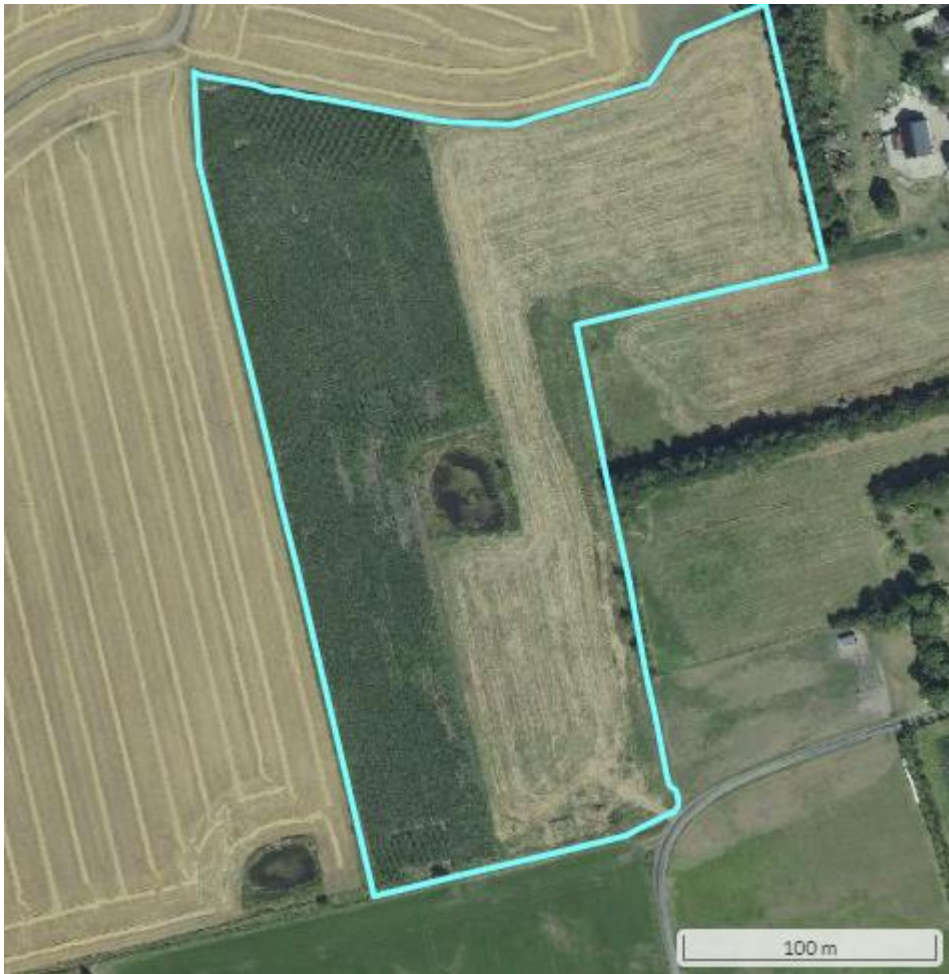

*Figur 2: Luftfoto fra sommeren 2022, hvor der er taget høslæt på dele af matriklen. I 2023 blev den samme del af matriklen også omlagt. Den cyan farvede linje viser afgrænsningen for matriklen.*

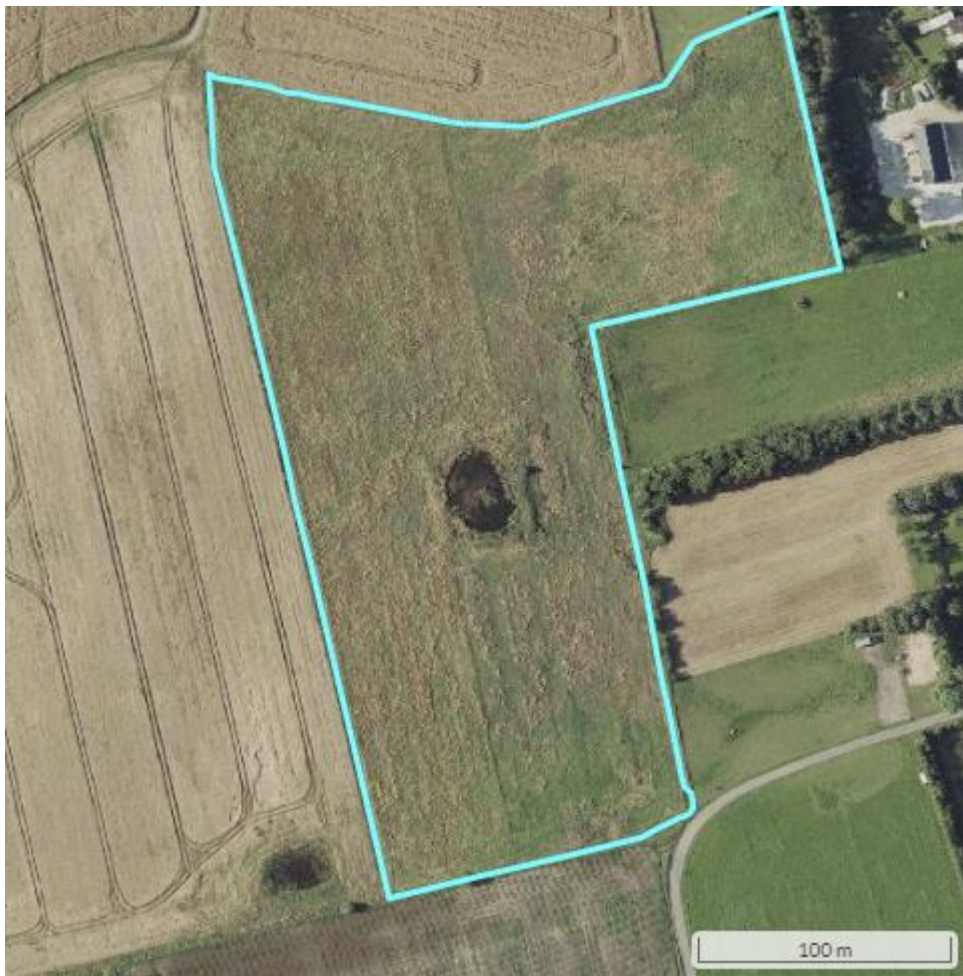

*Figur 3: Luftfoto fra sommeren 2024, hvor det synes at matriklen står i brak med eventuelle høslæt. Den cyan farvede linje viser afgrænsningen for matriklen.*

## Vurdering

Formålet med planloven er at sikre en sammenhængende planlægning, som forener de samfundsmæssige interesser i arealanvendelsen og medvirker til at værne om landets natur og miljø. Loven tilsigter bl.a. at skabe og bevare værdifulde landskaber.

Kommunen vurderer pba. ovenstående, at en sø her vil falde naturligt ind i landskabet, da den etableres i en eksisterende lavning. Den etableres desuden med flade brinker og med en naturlig udformning. Samtidig vil den opgravede jord blive indpasset i landskabet med en maksimal højde 0,3 m. Det er kommunens vurdering, at søen vil bidrage positivt til at forbedre områdets biologiske værdi, herunder som ynglested for flere af kommunens strengt beskyttede paddearter, men også for områdets øvrige dyre- og planteliv.

Søen etableres desuden i et område, som allerede er karakteriseret ved at have mange søer, hvilket betyder at det ikke vurderes at forårsage nogle større landskabelige ændringer.

#### *Bilag IV vurdering*

I henhold til bestemmelserne om administration af beskyttede dyre- og plantearter efter EF-Habitatdirektivets bilag IV skal kommunen vurdere, hvorvidt området er yngle-, raste- eller voksested for disse arter, og om det ansøgte kan have negativ indflydelse herpå.

Der er ikke registreret bilag IV-arter på arealet, hvor søen ønskes etableret eller i umiddelbar nærhed heraf.

**Spidssnudet frø** foretrækker vandhuller med et stor lysindfald, med lavvandede partier og med god forekomst af vandplanter. De er dog fundet ynglende i mange slags vådområder fra små vandhuller, til store søer samt helt overskyggede ellesumpe til helt lysåbne vandhuller. Uden for yngelsæsonen opholder arten sig ofte tæt på ynglevandhullet og gerne i fugtige områder som enge og moser. Føden består af mindre smådyr såsom edderkopper, biller, fluer, myg og sommerfugle. Arten er registreret 1,85 km vest for projektområdet.

Projektområdet med den nuværende drift og historik, vurderes ikke at være yngle- eller rasteområde for spidssnudet frø. Der er dog en del vandhuller i umiddelbar nærhed af projektområdet, og det kan ikke udelukkes, at nogle af disse anvendes af spidssnudet frø, selv om den ikke er registreret her. Langt de fleste af vandhullerne vurderes dog at være dårlige ynglelokaliteter, da der er tale om markvandhuller, med kraftig tilgroning eller stor næringsbelastning. En sø på den pågældende lokalitet vurderes på sigt at kunne blive et godt yngle- og rasteområde for spidssnudet frø.

**Løgfrø** yngler i et bredt udsnit af lavvandede områder lige fra større søer og moser til helt små vandsamlinger. De benytter også gerne temporære vandsamlinger, så længe de holder vand til midt på sommeren. De er meget sårbare overfor fisk. Løgfrø bevæger sig ikke langt fra ynglevandhullet, sjældent mere end 500 m, hvorfor de anses for at have en dårlig spredningsevne. Dens levested på land knytter sig specielt til løs og sandet jordbund, hvor den kan grave sig ned og gerne med lav vegetation omkring. Løgfrøen er registreret 1,7 km syd for og 1 km nordøst for projektområdet, samt længere væk i de samme retninger.

Grundet områdets driftshistorik og afstand til nærmeste fund vurderes projektområdet ikke at være et potentielt yngle- eller rasteområde for løgfrø. Det kan dog ikke udelukkes, at søen kan blive yngle- eller rasteområde for løgfrø på sigt, da søen etableres med meget flade brinker, hvilket løgfrøen foretrækker. Løgfrøen har dog, som beskrevet, en dårlig spredningsevne, og det vil være nødvendigt, at den benytter mellemliggende småsøer mellem observationsstederne og projektområdet. Området er dog generelt præget af landbrugsarealer, hvilket skaber en barriere for løgfrøens spredning. Det seneste fund er da også fra, 2017, og det vides ikke med sikkerhed, om løgfrø stadig findes i området.

**Flagermus** overvintrer og raster i hulheder i gamle træer, under jorden, i grotter eller under taget i bygninger. Om sommeren opholder de sig mange forskellige steder, men har brug for mørke og beskyttede steder hvor de kan hvile sig. De orienterer sig og jager ved hjælp af ekkolokalisering. Flagermus jager ofte i nærheden af vandhuller, skove og åbne marker, hvor de kan finde deres føde, som består af insekter som myg, biller og natsværmer, men også edderkopper. Der er registreret vandflagermus, pipistrelflagermus og sydflagermus 2,85 km vest for projektområdet.

Både vandflagermus og pipistrelflagermus anvender træhulheder som opholdssted i sommerperioden og om vinteren, hvorimod sydflagermus anvender bygninger. Der er i forbindelse med projektet ikke planlagt fældning af træer, levende hegn eller nedrivning af bygninger, hvorfor det ansøgte, ikke vurderes at have en negativ påvirkning på flagermus. En sø af den ansøgte størrelse vurderes desuden at kunne bidrage positivt til flagermusens mulighed for at søge føde i området, da søen vil skabe et levested for mange insekter.

**Odder** kan findes langs vandløb, søer og kystområder, hvor der er rigelig adgang til føde som fisk, krebsdyr og smådyr. Den bygger bo i huler, under rødder eller i tæt vegetation nær vandet. Den er aktiv hele året og bevæger sig over store afstande i sit territorium, der kan være vandløbsstrækninger på mellem 10-50 km. De yngler i uforstyrrede områder med rørskov eller krat, hvor der er minimal menneskelig aktivitet.

Der er registreret odder 4,8 km nord for og 2,25 km syd for projektområdet.

Græsmarken, hvor søen ønskes etableret, vurderes ikke at være et egnet opholdssted for odder, hvorfor det ansøgte ikke vurderes at have en negativ påvirkning på arten.

Kommunen vurderer desuden, at der er lille sandsynlighed for, at odder søger op i vandløbet, der løber umiddelbart øst og syd for søen langs matrikelskellet. Dette skyldes, at vandløbet ikke vurderes at være et egnet opholdssted for odder, da den har karakter af drænkanel som ender ved matriklens nordvestlige grænse. Den har heller ikke direkte forbindelse til Lundbæk, hvor det nærmeste fund af odder er registreret.

Samlet vurderes det, at det ansøgte, ikke vil medføre nogen negativ påvirkning af yngle- eller rasteområder for de ovennævnte bilag IV arter. Det vurderes dog, at søen i fremtiden kan bidrage med et nyt potentielt yngle-, raste område for flere bilag IV padder.

Kommunen har ingen yderligere registreringer af eller begrundet formodning om, at der er andre bilag IV-arter på stedet eller i umiddelbar tilknytning hertil.

I forhold til plantearter optaget på habitatdirektivets bilag IV vurderer kommunen, at der ikke sker nogen ødelæggelse af disse som følge af projektet, da ingen af de syv plantearter er registreret på stedet eller vurderes at findes der.

#### *Natura 2000-vurdering*

I henhold til bestemmelserne om administration af internationalt beskyttede naturområder, Natura 2000, skal kommunen vurdere, hvorvidt det ansøgte har indvirkning herpå. Nærmeste Natura 2000-område er N98 Tinglev Sø og Mose, Ulvemose og Torkelsbøl Mose, som er 6,8 km sydøst for projektområdet. Den nærmeste del af N89 Vadehavet er 7,75 km sydvest for projektområdet og N99 Kongens Mose og Draved Skov er 8,15 km vest for projektområdet.

På udpegningsgrundlaget findes følgende naturtyper og arter:

Udpegningsgrundlaget for Natura 2000-området 98 Tinglev Sø og Mose, Ulvemose og Terkelsbøl Mose

| <b>Udpegningsgrundlag for Fuglebeskyttelsesområde nr. 62</b> |             |                         |
|--|-------------|-------------------------|
| Fugle:   | Rørdrum (Y) | Rørhøg (Y)              |
|  | Hedehøg (Y) | Trane (Y)               |
|  | Blåhals (Y) | Rødrygget tornskade (Y) |

Tabel 1. Fugle, der udgør det gældende udpegningsgrundlag for Natura 2000-området. I parenteserne står "T" for trækfugl og "Y" for ynglefugl.

Udpegningsgrundlaget for Natura 2000-området 89 Vadehavet

| <b>Udpegningsgrundlag for Habitatområde nr. 90</b> |                      |                    |
|--|----------------------|--------------------|
| Naturtyper:  | Næringsrig sø (3150) | Vandløb (3260)     |
|  | Rigkær (7230)        |                    |
| Arter:   | Bæklampret (1096)    | Flodlampret (1099) |
|  | Havlampret (1095)    | Snæbel* (1113)     |
|  | Dyndsmerring (1145)  | Odder (1355)       |

Tabel 2. Naturtyper og arter, der udgør det gældende udpegningsgrundlag for Natura 2000-området. Tal i parentes henviser til de talkoder, som benyttes for naturtyper og arter fra habitatdirektivets bilag 1 og 2. \* angiver, at der er tale om en prioriteret naturtype eller art.

Udpegningsgrundlaget for Natura 2000-området 99 Kongens Mose og Draved Skov

| <b>Udpegningsgrundlag for Habitatområde nr. 88</b> |                                 |                                |
|--|---------------------------------|--------------------------------|
| Naturtyper:  | Næringsrig sø (3150)            | Brunvandet sø (3160)           |
|  | Tør hede (4030)                 | Højmose* (7110)                |
|  | Nedbrudt højmosse (7120)        | Hængesæk (7140)                |
|  | Bøg på mor med kristtorn (9120) | Ege-blandskov (9160)           |
|  | Stilkege-krat (9190)            | Skovbevokset tørvemose* (91D0) |
|  | Elle- og askeskov* (91E0)       |                                |
| Arter:   | Bæklampret (1096)               |                                |

Tabel 3. Naturtyper og arter, der udgør det gældende udpegningsgrundlag for Natura 2000-området. Tal i parentes henviser til de talkoder, som benyttes for naturtyper og arter fra habitatdirektivets bilag 1 og 2. \* angiver, at der er tale om en prioriteret naturtype.

| <b>Udpegningsgrundlag for Fuglebeskyttelsesområde nr. 61</b> |                  |                         |
|--|------------------|-------------------------|
| Fugle:   | Pibesvane (T)    | Sangsvane (T)           |
|  | Rød glente (Y)   | Blå kærhøg (T)          |
|  | Rørhøg (Y)       | Hedehøg (Y)             |
|  | Hvøpsevåge (Y)   | Trane (Y)               |
|  | Tinksmed (Y)     | Sortterne (Y)           |
|  | Mosehornugle (Y) | Sortspætte (Y)          |
|  | Blåhals (Y)      | Rødrygget tornskade (Y) |

Tabel 4: Fugle, der udgør det gældende udpegningsgrundlag for Natura 2000-området. I parenteserne står "T" for trækfugl og "Y" for ynglefugl.



Kommunen vurderer ikke, at det ansøgte vil have en negativ indvirkning på naturtyperne på udpegningsgrundlaget for nogle af de ovenstående habitatområder, da en sø på den pågældende lokalitet ikke vurderes at kunne påvirke hydrologien eller på anden måde påvirke omgivelserne i en afstand af 7-8 km væk. Projektet vurderes da også at have meget lokal karakter og være af begrænset omfang.

Projektet vurderes heller ikke at kunne påvirke arter på udpegningsgrundlaget for nogle af de ovenstående habitatområder. Søen etableres på en græsmark og vurderes ikke at have en negativ påvirkning på omkringliggende vandløb eller søer, som alle de nævnte arter er tilknyttet.

Det vurderes ligeledes, at det kan udelukkes, at det ansøgte, vil have en negativ påvirkning på bevaringsstatussen for fuglearter på udpegningsgrundlaget for de pågældende fuglebeskyttelsesområder, grundet projektets meget lokale karakter samt placering på en græsmark der vurderes at have begrænset naturværdi.

Kommunen vurderer, at der i denne sag kan meddeles tilladelse, idet

- 1) Terrænændringerne er begrænsede og søen etableres i en naturlig lavning,
- 2) Søen vurderes at falde naturligt ind i landskabet,
- 3) Eksisterende naturværdier på arealet, er begrænsede, og en sø vurderes at kunne bidrage positivt til den biologiske værdi i området,
- 4) Søen med den ansøgte placering vurderes ikke at påvirke natura 2000-områder og bilag IV arter negativt.

### **Lovgrundlag (Hjemmel)**

Etablering af sø forudsætter kommunens landzonetilladelse, som er meddelt efter § 35 i Lov om planlægning.

Efter § 35 må der i landzone blandt andet ikke ske ændringer i anvendelsen af ubebyggede arealer uden forudgående tilladelse ved kommunalbestyrelsen.

### **Klagemulighed og andre bestemmelser**

Du kan klage over afgørelsen inden for fire uger fra den er meddelt, dvs. indtil **den 16. januar 2025**. Afgørelsen kan påklages til Planklagenævnet og betragtes ikke som endelig, før klagefristen er slut. Afgørelsen kan påklages af adressaten og en række interesseorganisationer m.fl. Se vedlagt klagevejledning (bilag 1) for mere information. Hvis der klages over afgørelsen, vil kommunen give besked herom.

Du har ret til at søge om aktindsigt.

Landzonetilladelsen meddelt efter PL § 35 bortfalder, hvis den ikke er udnyttet inden 5 år efter, at den er meddelt.

## Offentliggørelse

Landzonetilladelsen offentliggøres på Aabenraa Kommunes hjemmeside, <https://aabenraa.dk/politik-og-dialog/aktuelle-hoeringer/byggeri-anlaeg-og-landzone> og må ikke udnyttes før klagefristen på 4 uger er udløbet. Se også afsnittet Klagevejledning.

## Anden lovgivning

Kommunen har i forbindelse med ansøgningen anmodet Museum Sønderjylland om en arkivalisk udtalelse om området. Museet vurderede, at det **IKKE** er nødvendigt med en arkæologisk forundersøgelse. Museets fulde svar kan findes i bilag 4. Såfremt der alligevel ifm. projektet observeres fortidsminder, skal gravearbejdet straks standses og Museum Sønderjylland kontaktes (tlf. 65 37 08 01). Museets anvisninger skal følges.

Hvis der konstateres forurening, f.eks. deponeret affald eller kemikalie- og pesticidafald, skal forureningen anmeldes til kommunen, jf. Lov om forurennet jord § 71.

Ifølge vandløbslovens §§ 6 og 17 kræves tilladelse fra kommunen, hvis der sker ændringer af dræn, grøfter m.v., eller hvis der sker ændring af vandets naturlige afløb fra højere liggende ejendomme.

Aabenraa Kommune gør opmærksom på, at denne tilladelse ikke friholder dig fra at indhente tilladelser fra andre relevante lovgivninger.

Hvis der er tvivl om noget i denne tilladelse, er du velkommen til at kontakte mig.

Med venlig hilsen

Julie Korsbæk Nielsen  
Biolog og natursagsbehandler, Team Natur  
Aabenraa Kommune

## **Kopi til klageberettigede:**

Miljøstyrelsen; [mst@mst.dk](mailto:mst@mst.dk)

Slots- og Kulturarvstyrelsen: [post@slks.dk](mailto:post@slks.dk)

Museum Sønderjylland, Haderslev: [planer@msj.dk](mailto:planer@msj.dk)

Danmarks Naturfredningsforening; [dn@dn.dk](mailto:dn@dn.dk)

Danmarks Naturfredningsforening, Aabenraa; [dnaabenraa-sager@dn.dk](mailto:dnaabenraa-sager@dn.dk)

Dansk Ornitologisk Forening; [natur@dof.dk](mailto:natur@dof.dk)

Dansk Ornitologisk Forening, Aabenraa; [aabenraa@dof.dk](mailto:aabenraa@dof.dk)

Friluftsrådet Aabenraa; [aabenraa@friluftsradet.dk](mailto:aabenraa@friluftsradet.dk)

Dansk Botanisk Forening; [dbf.oestjylland@gmail.com](mailto:dbf.oestjylland@gmail.com)

## **Bilagsoversigt**

Bilag 1 – Klagevejledning

Bilag 2 – Oversigtskort

Bilag 3 – Fotos fra besigtigelse

Bilag 4 – Museets udtalelse

## Bilag 1 – Klagevejledning

### Planloven

I henhold til Planloven kan afgørelser truffet efter § 35, stk. 1 i Lov om planlægning, påklages til Planklagenævnet.

Klageberettigede er

- adressaten for afgørelsen,
- ejeren af den ejendom, som afgørelsen vedrører,
- offentlige myndigheder,
- lokale foreninger og organisationer som har en væsentlig interesse i afgørelsen,
- landsdækkende foreninger og organisationer hvis hovedformål er beskyttelse af natur og miljø, og
- landsdækkende foreninger og organisationer som efter deres formål varetager væsentlige rekreative interesser, når afgørelsen berører sådanne interesser.

Klagefristen er 4 uger fra den dag afgørelsen er meddelt. Hvis afgørelsen er offentlig bekendtgjort, regnes klagefristen fra bekendtgørelsen. Den sidste klagedag udløber ved kontortids ophør. Hvis klagefristen udløber en lørdag eller en helligdag, forlænges fristen til den følgende hverdag.

Klage indgives til Planklagenævnet via Klageportalen på [www.naevneneshus.dk](http://www.naevneneshus.dk). Du logger på Klageportalen med NEM-ID. En klage er indgivet, når den er tilgængelig for Aabenraa Kommune i Klageportalen. Ved indgivelse af klage betales et gebyr på 900 kr. for privatpersoner og 1.800 kr. for virksomheder, organisationer og offentlige myndigheder.

I Klageportalen sendes din klage automatisk først til Aabenraa Kommune. Hvis kommunen fastholder afgørelsen, sender kommunen klagen videre til behandling i nævnet via Klageportalen. Du får besked om videresendelsen.

Planklagenævnet afviser din klage, hvis du sender den uden om Klageportalen, medmindre du forinden er blevet fritaget for brug af Klageportalen. Hvis du ønsker at blive fritaget for at bruge Klageportalen, skal du sende en begrundet anmodning til Aabenraa Kommune. Kommunen videresender herefter din anmodning til nævnet, som træffer afgørelse om, hvorvidt du kan fritages. Se betingelserne for at blive fritaget på [www.naevneneshus.dk](http://www.naevneneshus.dk).

Kommunens afgørelse kan indbringes for domstolene. Det skal ske inden 6 måneder efter, at afgørelsen er meddelt eller offentliggjort.

## Bilag 2 – Oversigtskort



Figur 4: Oversigtskort fra ansøgningsmaterialet, der viser hvor på matriklen søen ønskes etableret.



Figur 5: Terræn skyggekart med højdekurver, der viser at der er lidt lavere på marken, der hvor søen ønskes etableret. Den cyan farvede linje viser afgrænsningen for matriklen.

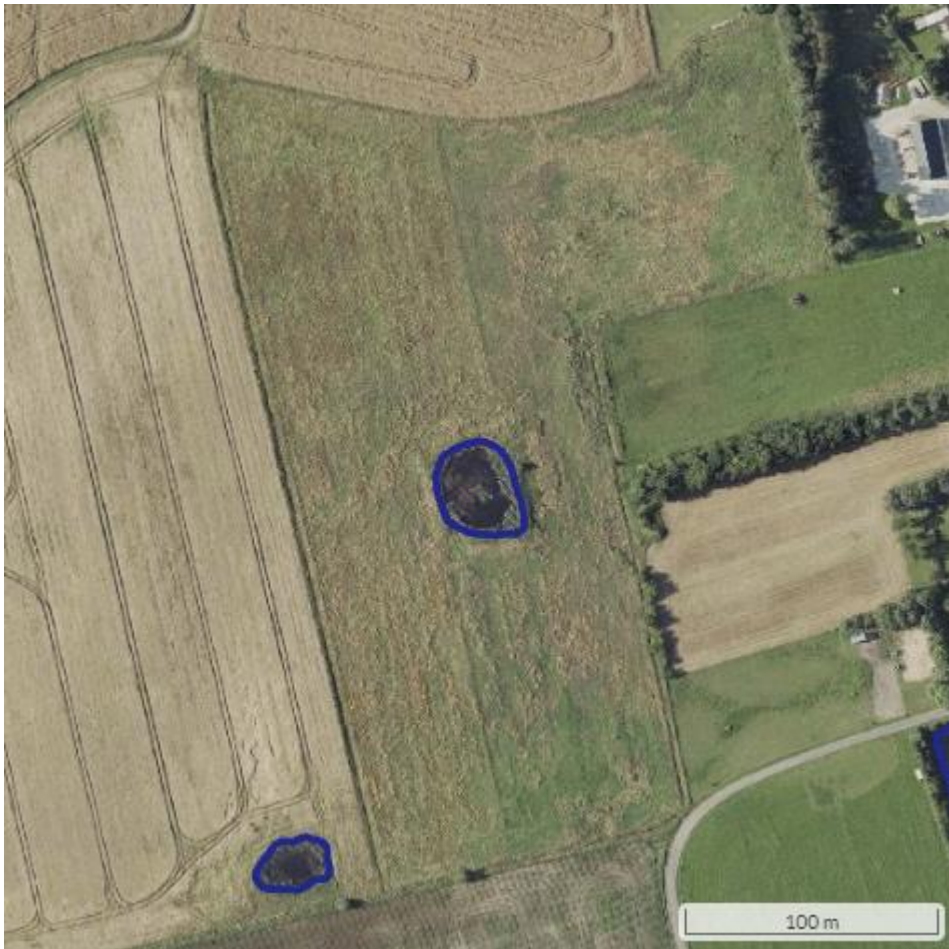

*Figur 6: Luftfoto af matriklen, hvor § 3 beskyttede søer vises med blå markering.*

### Bilag 3 – Fotos fra området



*Figur 7: Billede fra ansøgningsmaterialet, der viser hvor søen ønskes etableret.*



## Bilag 4 – Museets udtalelse



MUSEUM SØNDERJYLLAND | VIDEN OG SAMLINGER | ARKÆOLOGI  
ARKÆOLOGI HADERSLEV | DALGADE 7 | DK-6100 Haderslev | T +45 65 370 801  
PLANER@MSJ.DK

Aabenraa Kommune  
Natur og GIS

Att.: Julie Korsbæk Nielsen

Dato: 19.12.2024

Museum Sønderjylland - Arkæologi | Sagsnr.: 24/7570

### Arkæologisk udtalelse vedr. etablering af en sø på del af matr. 121b Ravsted Ejerlav, Ravsted (Aabenraa Kommune)

#### *Udtalelse i henhold til museumslovens § 25:*

Museum Sønderjylland - Arkæologi har modtaget høringsmateriale vedrørende ovennævnte projekt og har foretaget arkivalsk kontrol og arkæologisk vurdering af planområdet.

Efter det oplyste skal der etableres en sø på en del af matr. 121b Ravsted Ejerlav, Ravsted. I alt omfatter søen ca. 900 m<sup>2</sup>.

Der er ikke registreret væsentlige jordfaste fortidsminder i nærhed af arealet, som desuden er meget lavtliggende.

På baggrund af ovenstående er det Museets vurdering, at risikoen for at støde på arkæologiske fortidsminder under jordarbejde er minimal, og mener, at en arkæologisk forundersøgelse ikke er nødvendig.

*Bygherre skal dog være ekstra opmærksom på, at hvis der under anlægsarbejdet alligevel påtræffes jordfaste fortidsminder eller andre kulturhistoriske anlæg, skal anlægsarbejdet (jf. museumslovens § 27, lov nr. 473 af 7. juli 2001) omgående indstilles i det omfang, det berører fortidsmindet, og Museum Sønderjylland - Arkæologi adviseres.*

Det kan endvidere oplyses, at bygherre i givet fald ikke skal udrede udgifterne til en eventuel arkæologisk undersøgelse.

Med venlig hilsen

**METTE SØRENSEN**  
MUSEUMSINSPEKTØR |  
ARKÆOLOGI  
D +45 65 37 08 32  
M +45 21 66 92 64  
[MESR@MSJ.DK](mailto:MESR@MSJ.DK)  
[PLANER@MSJ.DK](mailto:PLANER@MSJ.DK)

